



SOCIEDADE DE ENSINO SUPERIOR DO PIAUÍ / SESPI

FACULDADE PIAUIENSE – FAP

PARNAIBA - PI

CATÁLOGO ELETRÔNICO

2009

**CATÁLOGO DAS CONDIÇÕES DE OFERTA DOS CURSOS DE GRADUAÇÃO – CONFORME PORTARIA N. 2.864/2005 –
MINISTÉRIO DA EDUCAÇÃO.**

INCISOS I – EDITAL DE CONVOCAÇÃO DE VESTIBULAR, COM DATA DE PUBLICAÇÃO EM DOU.



142

ISSN 1677-7069

Diário Oficial da União - Seção 3

Nº 193, segunda-feira, 06 de outubro de 2008.

FACULDADE PIAUIENSE

EDITAL DE 01 DE OUTUBRO DE 2008

PROCESSO SELETIVO 2009

A Diretora da Faculdade Piauiense de Parnaíba, no uso de suas atribuições, nos termos do Regimento Interno em vigor e da Legislação vigente, regulamenta o Processo Seletivo Vestibular do primeiro semestre de 2009. 1.CURSOS/VAGAS em Parnaíba funcionando na sede da Faculdade na Br 343, Km 7,5, Bairro Floriópolis, Parnaíba, Piauí, conforme discriminação: Bacharelado em Direito, 40 vagas diurno, 40 vagas noturno, reconhecido pela Port. Nº 492 de 01/06/2007; Bacharelado em Nutrição 50 vagas Diurno e 50 vagas noturno autorizado pela Port. Nº 110 de 08/02/2008; Bacharelado em Administração 100 vagas Noturno reconhecido pela Port. Nº 92 de 12/01/2006; Bacharelado em Ciências Contábeis, 50 vagas Noturno autorizado pela Port. Nº 1.318 de 23/08/2000; Bacharelado em Sistemas de Informação, 40 vagas Noturno autorizado pela Port. Nº 486 de 15/03/2001 e Licenciatura em Pedagogia, 100 vagas Noturno, autorizado pela Port. Nº 329 de 04/07/2001, numa oferta total de 470 vagas em Parnaíba. O resultado do Concurso Vestibular de que trata este Edital é válido apenas para ingresso no primeiro período letivo de 2009, no turno e limite de vagas acima especificadas.-02. INSCRIÇÕES: As inscrições serão realizadas entre os dias 03/11 a 28/11, via Internet e na FAP Parnaíba, BR 343, km 7,5, Bairro Floriópolis. Para a inscrição, o candidato deverá depositar a importância de R\$ 30,00 (trinta reais), em favor da SESPI. O candidato deverá apresentar, no ato da inscrição: a) comprovante do pagamento da taxa de inscrição; b) comprovante de conclusão do ensino médio ou declaração de que concluiu o ensino médio ou equivalente; c) cédula de identidade ou similar que tenha fé pública (original e fotocópia); d) ficha - requerimento de inscrição, devidamente preenchida, sem rasura; e) 02 (duas) fotos 3x4, recentes e iguais. A inscrição poderá ser feita pelo candidato ou pessoa de sua confiança, sem procuração, mediante apresentação dos documentos do candidato. -03. PROVA: Para ter acesso ao local de prova será obrigatória a apresentação do documento de identidade original e o cartão de identificação fornecido pela CV. A prova do Concurso Vestibular – 2009 abrangerá os conteúdos de Português, Geografia, História, Matemática e Redação, sendo específica para Nutrição: Biologia, Química, Matemática, Português e Redação. A prova será aplicada no dia 29/11/2008, das 14h às 18h, na sede da FAP Parnaíba. O Concurso Vestibular - FAP 2009 será realizado em uma única etapa. A prova terá nível de escolaridade compatível com o fixado pelo Ministério da Educação para as escolas de Ensino Médio do País e será aplicada somente no local anunciado na data de entrega do cartão de identificação, excluídas quaisquer possibilidades de atendimento aos candidatos que se encontrarem fora daquele local e horário. Se necessário for para preenchimento de vagas remanescente será realizado um segundo processo seletivo, respeitando o seguinte cronograma: período de inscrição ente 12/01 a 16/01/2009. Prova dia 17/01/2009; período de Matrícula entre os dias 20 a 26/01/2009. À Instituição reserva-se o direito de não colocar em funcionamento o curso que não constar com o número mínimo de alunos matriculados que possibilite a formação de turma. -04.MATRÍCULA: Após a divulgação do resultados do Vestibular, os candidatos deverão efetuar sua matrícula entre os dias 03/12/2008 a 10/01/2009, na sede da Faculdade, no horário de 08h às 12h e das 14h às 18 h; -05. PRAZO DE VALIDADE: O Processo Seletivo será válido para o primeiro semestre letivo de 2009.-06. DISPOSIÇÕES GERAIS: Não haverá vistas ou revisão de provas sob hipótese alguma. Este edital se complementa com as determinações contidas no Manual do Candidato para este Processo Seletivo.

**FACULDADE PIAUIENSE****EDITAL DE 22 DE DEZEMBRO DE 2008****PROCESSO SELETIVO /2009.1**

A Diretora da Faculdade Piauiense de Parnaíba, no uso de suas atribuições, nos termos do Regimento Interno em vigor e da Legislação vigente, regulamenta o Processo Seletivo Vestibular do primeiro semestre de 2009.1. 1.CURSOS/VAGAS funcionando na sede da Faculdade na Br 343, Km 7,5, Bairro Floriópolis, Parnaíba, Piauí, conforme discriminação: Bacharelado em Enfermagem autorizado pela Port. Nº 942 de 20/11/2008, 100 vagas, nos turnos, diurno e noturno. Bacharelado em Fisioterapia autorizado pela Port. Nº 1.116 de 18/12/2008, 40 vagas turno noite, numa oferta total de 140 vagas. O resultado do Concurso Vestibular de que trata este Edital é válido apenas para ingresso no primeiro período letivo de 2009, no turno e limite de vagas acima especificadas.-02. INSCRIÇÕES: As inscrições serão realizadas entre os dias 06/01 a 16/01, via Internet e na FAP Parnaíba, BR 343, km 7,5, Bairro Floriópolis. Para a inscrição, o candidato deverá depositar a importância de R\$ 30,00 (trinta reais), em favor da SESPI. O candidato deverá apresentar, no ato da inscrição: a) comprovante do pagamento da taxa de inscrição; b) comprovante de conclusão do ensino médio ou declaração de que concluiu o ensino médio ou equivalente; c) cédula de identidade ou similar que tenha fé pública (original e fotocópia); d) ficha - requerimento de inscrição, devidamente preenchida, sem rasura; e) 02 (duas) fotos 3x4, recentes e iguais. A inscrição poderá ser feita pelo candidato ou pessoa de sua confiança, sem procuração, mediante apresentação dos documentos do candidato. -03. PROVA: Para ter acesso ao local de prova será obrigatória a apresentação do documento de identidade original e o cartão de identificação fornecido pela CV. A prova do Concurso Vestibular – 2009.1 abrangerá os conteúdos de Português e Redação, Biologia, Química e Matemática. A prova será aplicada no dia 17/01/2009, das 14h às 18h, na sede da FAP Parnaíba. O Concurso Vestibular - FAP 2009.1 será realizado em uma única etapa. A prova terá nível de escolaridade compatível com o fixado pelo Ministério da Educação para as escolas de Ensino Médio do País e será aplicada somente no local anunciado na data de entrega do cartão de identificação, excluídas quaisquer possibilidades de atendimento aos candidatos que se encontrarem fora daquele local e horário. Se necessário for para preenchimento de vagas remanescente será realizado um segundo processo seletivo, respeitando o seguinte cronograma: período de inscrição ente 28/01 a 31/01/2009. Prova dia 01/02/2009; período de Matrícula entre os dias 3 a 7/02/2009. À Instituição reserva-se o direito de não colocar em funcionamento o curso que não constar com o número mínimo de alunos matriculados que possibilite a formação de turma. -04.MATRÍCULA: Após a divulgação do resultados do Vestibular, os candidatos deverão efetuar sua matrícula entre os dias 20/01/2009 a 27/01/2009, na sede da Faculdade, no horário de 08h às 12h e das 14h às 18 h; -05. PRAZO DE VALIDADE: O Processo Seletivo será válido para o primeiro semestre letivo de 2009.-06. DISPOSIÇÕES GERAIS: Não haverá vistas ou revisão de provas sob hipótese alguma. Este edital se complementa com as determinações contidas no Manual do Candidato para este Processo Seletivo.

Parnaíba-PI, 22 de dezembro de 2008.

Profa. Rosany Correa
Diretora Geral

**FACULDADE PIAUIENSE****EDITAL DE 23 DE MARÇO DE 2009****PROCESSO SELETIVO 2009.2**

A Diretora da Faculdade Piauiense de Parnaíba, no uso de suas atribuições, nos termos do Regimento Interno em vigor e da Legislação vigente, regulamentam o Processo Seletivo Vestibular do segundo semestre de 2009. 1. CURSOS/VAGAS: funcionando na sede da Faculdade na Br 343, Km 7,5, Bairro Floriópolis, Parnaíba, Piauí, conforme discriminação: Bacharelado em Direito, 40 vagas Diurno, 40 vagas Noturno, reconhecido pela Port. Nº 492 de 01/06/2007; Bacharelado em Enfermagem, 50 vagas Noturno e 50 vagas Diurno, autorizado pela Port. Nº 942 de 20/11/2008; Bacharelado em Fisioterapia, 40 vagas Noturno, autorizado pela Port. Nº 1.116 de 18/12/2008; Bacharelado em Nutrição 50 vagas Diurno e 50 vagas Noturno autorizado pela Port. Nº 110 de 08/02/2008; Bacharelado em Administração 100 vagas Noturno reconhecido pela Port. Nº 92 de 12/01/2006; Bacharelado em Ciências Contábeis 50 vagas Noturno autorizado pela Port. Nº 1.318 de 23/08/2000; Bacharelado em Sistemas de Informação 40 vagas Noturno autorizado pela Port. Nº 486 de 15/03/2001 e Licenciatura em Pedagogia 100 vagas Noturna, autorizada pela Port. Nº 329 de 04/07/2001, numa oferta total de 610 vagas. O resultado do Concurso Vestibular de que trata este Edital é válido apenas para ingresso no segundo período letivo de 2009, no turno e limite de vagas acima especificadas. -02. INSCRIÇÕES: As inscrições serão realizadas entre os dias 20/05 a 27/06, via Internet e na FAP Parnaíba, BR 343, km 7,5, Bairro Floriópolis. Para a inscrição, o candidato deverá depositar a importância de R\$ 30,00 (trinta reais), em favor da SESPI. O candidato deverá apresentar, no ato da inscrição: a) comprovante do pagamento da taxa de inscrição; b) comprovante de conclusão do ensino médio ou declaração de que concluiu o ensino médio ou equivalente; c) cédula de identidade ou similar que tenha fé pública (original e fotocópia); d) ficha - requerimento de inscrição, devidamente preenchida, sem rasura; e) 02 (duas) fotos 3x4, recentes e iguais. A inscrição poderá ser feita pelo candidato ou pessoa de sua confiança, sem procuração, mediante apresentação dos documentos do candidato. -03. PROVA: Para ter acesso ao local de prova será obrigatória apresentação do documento de identidade original e o cartão de identificação fornecido pela CV. A prova do Concurso Vestibular 2009.2 abrangerá os conteúdos de Português, Geografia, História, Matemática e Redação, sendo específica para Nutrição, Enfermagem e Fisioterapia, sendo: Biologia, Química, Matemática, Português e Redação. A prova será aplicada no dia 28.06.2009, das 14h às 18h, na sede da FAP Parnaíba. O Concurso Vestibular - FAP 2009/2 será realizado em uma única etapa. A prova terá nível de escolaridade compatível com o fixado pelo Ministério da Educação para as escolas de Ensino Médio do País. Será aplicada somente nos locais anunciados na data de entrega do cartão de identificação, excluídas quaisquer possibilidades de atendimento aos candidatos que se encontrarem fora daquele local e horário. Se necessário for para preenchimento de vagas remanescente será realizado um segundo processo seletivo, respeitando o seguinte cronograma: período de inscrição entre a 20 a 25/07, Prova dia 26/07/2009; período de Matrícula entre os dias 28/07 a 03/08. À Instituição reserva-se o direito de não colocar em funcionamento o curso que não constar com o número mínimo de alunos matriculados que possibilite a formação de turma. -04. MATRÍCULA: Após a divulgação do resultados do Vestibular, os candidatos deverão efetuar sua matrícula entre os dias 02/07/2009 a 18/07/2009, na sede da Faculdade, no horário de 08h às 12h e das 14h às 18 h; -05. PRAZO DE VALIDADE: O Processo Seletivo será válido para o segundo semestre letivo de 2009 - 06. DISPOSIÇÕES GERAIS: Não haverá vistas ou revisão de provas sob hipótese alguma. Este edital se complementa com as determinações contidas no Manual do Candidato para este Processo Seletivo.

Parnaíba-PI, 23 de março de 2009.

Profa. Rosany Correa
Diretora Geral

INCISO II – RELAÇÃO DOS DIRIGENTES DA INSTITUIÇÃO, INCLUSIVE COORDENADORES DE CURSOS EFETIVAMENTE EM EXERCÍCIO.

Dirigente	Cargo	Titulação
ROSANY CORREA	Diretora Geral	Mestre
MARLINDA PESSOA ARAÚJO	Diretora Acadêmica	Mestranda
ALTAIR MARIA SOUSA MARINHO RAMOS	Diretora Administrativa	Especialista
FABIO MIQUELIN	Diretor Financeiro	Especialista
CHRISTIANO PRADO NASCIMENTO	Secretário Geral de Relações Institucionais	Especialista
NEULY DA SILVA CARVALHO	Secretária Geral de Controle e Registro Acadêmico	Graduada
RACILDA MARIA NÓBREGA	Secretária de Ensino, Pesquisa, Extensão, Pós-Graduação e Relações Interativas	Mestranda
CHRISTIANE MARIA MONTENEGRO SA LINS	Bibliotecária	Graduada

CURSO: ADMINISTRAÇÃO COM HABILITAÇÃO EM MARKETING (BACHARELADO)

Dirigente	Cargo	Titulação
AURISTELA DO NASCIMENTO MELO	Coordenadora	Especialista

CURSO: DIREITO (BACHARELADO)

Dirigente	Cargo	Titulação
FÁBIO CÉSAR COSTA DE VASCONCELOS	Coordenador	Especialista

CURSO: NUTRIÇÃO (BACHARELADO)

Dirigente	Cargo	Titulação
KARLA JOSNAINA SOARES CAMPELO	Coordenadora	Especialista

CURSO: PEDAGOGIA (LICENCIATURA)

Dirigente	Cargo	Titulação
FRANCISCO AFRÂNIO TELES	Coordenador	Mestre

CURSO: SISTEMAS DE INFORMAÇÃO (BACHARELADO)

Dirigente	Cargo	Titulação
RODRIGO AUGUSTO BALUZ	Coordenador	Especialista

CURSO: CIÊNCIAS CONTÁBEIS (BACHARELADO)

Dirigente	Cargo	Titulação
ROSSALIA MARIA DE SOUZA SILVA	Coordenadora	Mestre

CURSO: ENFERMAGEM (BACHARELADO)

Dirigente	Cargo	Titulação
MARIA DO SOCORRO CANDEIRA	Coordenadora	Mestre

CURSO: FISIOTERAPIA (BACHARELADO)

Dirigente	Cargo	Titulação
VINICIUS SAURA CARDOSO	Coordenador	Mestre

ORGANOGRAMA ESTRUTURAL DA FAP – FACULDADE DE PARNAÍBA

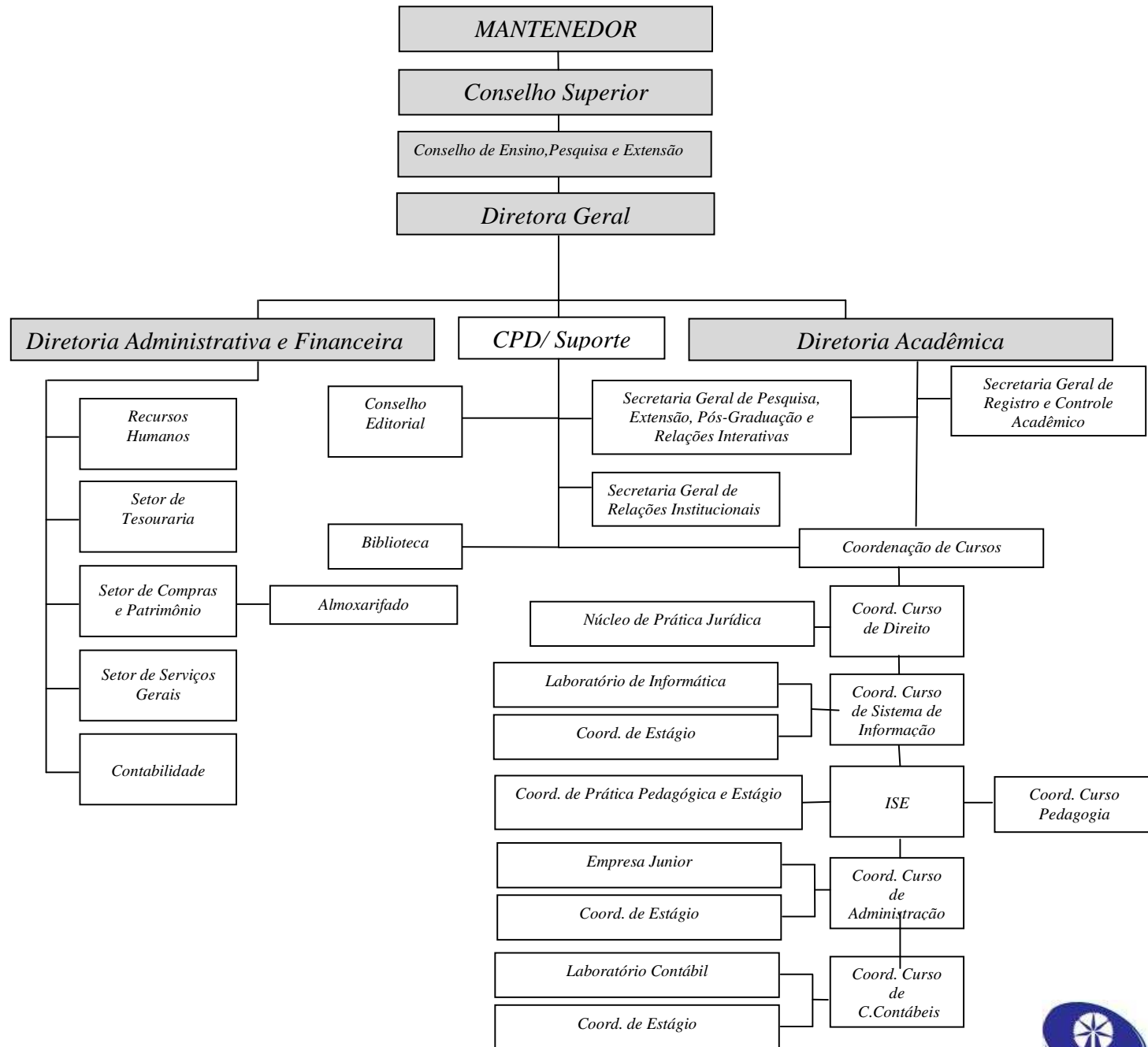

INCISO III – PROGRAMA DE CADA CURSO OFERECIDO E DEMAIS COMPONENTES CURRICULARES, SUA DURAÇÃO, REQUISITOS E CRITÉRIOS DE AVALIAÇÃO.

CURSO DE BACHARELADO EM ADMINISTRAÇÃO

Sem.	Disciplina	Horas
1º	Matemática Aplicada à Administração	68
1º	Metodologia do Trabalho Científico	68
1º	Psicologia Aplicada à Administração	68
1º	Português Instrumental	68
1º	Teoria Geral da Administração I	68
2º	Instituições de Direito Público e Privado	68
2º	Comunicação Empresarial	68
2º	Matemática Comercial e Financeira	68
2º	Teoria Geral da Administração II	68
2º	Estudos Sociais Antropológicos	68
3º	Informática	68
3º	Estatística Aplicada à Administração	68
3º	Contabilidade Geral	68
3º	Gestão do Conhecimento	68
3º	Gestão de Pessoas I	68
4º	Contabilidade Gerencial	68
4º	Direito Empresarial I	68
4º	Elementos de Economia	68
4º	Gestão de Pessoas II	68
4º	Organização & Métodos I	68
5º	Administração de Materiais	68
5º	Administração de Marketing	68

5º	Direito Empresarial II	68
5º	Organização & Métodos II	68
5º	Sistema de Informação Gerencial	68
6º	Administração Financeira e Orçamentária I	68
6º	Administração da Produção	68
6º	Administração Estratégica	68
6º	Administração de Vendas	68
6º	Marketing de Serviços	68
7º	Administração Financeira e Orçamentária II	68
7º	Empreendedorismo	68
7º	Estágio Supervisionado I	150
7º	Administração do Setor Público	68
7º	Ética Empresarial	68
7º	Elaboração e Análise de Programas e Projetos	68
8º	Jogos de Negócios	34
8º	Administração da Qualidade	68
8º	Inteligência Emocional no Trabalho	34
8º	Administração por Competências	68
8º	Consultoria Gerencial	68
8º	Inovação e Competitividade Empresarial	34
8º	Técnicas de Negociação	34
8º	Estágio Supervisionado II	150
Total		3.020
Atividades Acadêmicas Complementares Curriculares 210		
CARGA HORARIA TOTAL 3.230		

CURSO DE BACHARELADO EM CIÊNCIAS CONTÁBEIS

Sem.	Disciplina	Horas
1	Contabilidade Geral I	68
1	Português Instrumental	68
1	Introdução à Administração	68
1	Matemática Financeira	68
1	Metodologia Científica	34
1	Psicologia	34
2	Contabilidade Geral II	68
2	Introdução à Economia	68
2	Estatística	68
2	Instituições de Direito Público e Privado	68
2	Sociologia	34
2	Ética Profissional	34
3	Contabilidade Geral III	68
3	Legislação Trabalhista	68
3	Legislação Comercial e Societária	68
3	Contabilidade Comercial	68
3	Contabilidade Aplicada a Micro e Pequenas Empresas	68
4	Legislação Tributária	68
4	Contabilidade de Custos I	68
4	Orçamento Público	68
4	Direito Administrativo	68
4	Mercado de Capitais	68
4	Contabilidade Pública I	68
5	Estágio Supervisionado I (Comercial)	102

5	Contabilidade de Custos II	68
5	Administração Financeira e Orçamento Empresarial	68
5	Auditoria I	68
5	Contabilidade Pública II	68
6	Estágio Supervisionado II (Pública)	102
6	Análise de Custos	68
6	Análise das Demonstrações Contábeis	68
6	Auditoria II	68
6	Perícia Contábil	34
6	Tecnologia da Informação	34
7	Estágio Supervisionado III (Industrial)	102
7	Controladoria	68
7	Teoria da Contabilidade	68
7	Contabilidade Agropecuária	68
7	TCC I	68
8	Contabilidade Avançada	68
8	Contabilidade Internacional	68
8	Contabilidade Atuarial	34
8	Empreendedorismo	34
8	Contabilidade Ambiental	68
8	TCC II	68
Total		2.890
Atividades Complementares		120
Carga Horária Total		3.010

CURSO DE BACHARELADO EM DIREITO

Sem.	Disciplina	Horas
1º	Introdução ao Estudo do Direito	68
1º	História do Direito	51
1º	Estudos Sócio-Antropológicos	68
1º	Ciência Política e Teoria Geral do Estado	68
1º	Metodologia da Pesquisa Jurídica	51
1º	Ética Geral	34
2º	Filosofia Geral e Jurídica	51
2º	Sociologia Jurídica	51
2º	Introdução à Economia	51
2º	Direito Civil I (Parte Geral)	68
2º	Direito Constitucional I	51
2º	Hermenêutica Jurídica	34
2º	Ética Jurídica	34
3º	Direito Civil II (Obrigações)	68
3º	Direito Constitucional II	51
3º	Direito Penal I	68
3º	Teoria Geral do Processo	68
3º	Psicologia Jurídica	34
3º	Teoria Geral dos Contratos	51
4º	Direito Civil III (Contratos)	68
4º	Direito Constitucional III	51
4º	Direito Penal II	51
4º	Direito Processual Civil I	68
4º	Direito Processual Penal I	68

4º	Hermenêutica Constitucional	34
5º	Direito Civil IV (Responsabilidade Civil)	51
5º	Direito Constitucional IV	51
5º	Direito Penal III	68
5º	Direito Processual Civil II	68
5º	Direito Processual Penal II	68
5º	Direito do Trabalho I	68
5º	Juizados Especiais	51
6º	Direito Civil V (Coisas)	51
6º	Direito Processual Constitucional	51
6º	Direito Penal IV	51
6º	Direito Processual Civil III	68
6º	Direito de Execução Penal	68
6º	Direito do Trabalho II	34
6º	Direito Processual do Trabalho	51
6º	Direito Administrativo I	51
7º	Direito Civil VI (Família)	68
7º	Direito Administrativo II	51
7º	Legislação Penal Especial	51
7º	Direito Processual Coletivo	51
7º	Mediação e Arbitragem	34
7º	Direito Empresarial I	51
7º	Linguagem Jurídica	34
7º	Laboratório de Prática Jurídica I (Civil)	51
7º	Serviço de Assistência Jurídica I – NPJ	34
8º	Direito Civil VII (Sucessões)	51
8º	Controle da Administração Pública	34
8º	Direito da Criança e do Adolescente	34

8º	Direito Previdenciário	68
8º	Direito Financeiro e Econômico	68
8º	Direito Empresarial II	51
8º	Direito Bancário	34
8º	Laboratório de Prática Jurídica II (Civil)	51
8º	Serviço de Assistência Jurídica II – NPJ	34
9º	Direito Processual Administrativo	51
9º	Direito do Consumidor	51
9º	Direito Tributário I	68
9º	Direito Ambiental	68
9º	Empreendedorismo no Direito	34
9º	Monografia I – Pesquisa	68
9º	Laboratório de Prática Jurídica III (Trabalhista)	51
9º	Serviço de Assistência Jurídica III – NPJ	34
10º	Direito Tributário II	68
10º	Direito Eleitoral	51
10º	Direito Agrário	51
10º	Direito das Relações Internacionais	51
10º	Direito e Internet	51
10º	Monografia II – TCC	68
10º	Laboratório de Prática Jurídica IV (Penal)	61
10º	Serviço de Assistência Jurídica IV – NPJ	34
Total		3.910
Atividades Acadêmicas Complementares 208		
Carga horária total 4.118		

CURSO DE BACHARELADO EM NUTRIÇÃO

Sem.	Disciplina	Horas
1º	Anatomia Humana	68
1º	Fundamentos da Biologia celular	51
1º	Química e Bioquímica	102
1º	Tópicos em Nutrição	51
1º	Metodologia da pesquisa científica	34
1º	Imunologia Geral	51
2º	Histologia e Embriologia Geral	51
2º	Economia em Nutrição	34
2º	Nutrição Básica	68
2º	Fisiologia Humana	68
2º	Bioquímica da Nutrição	68
2º	Bioestatística e Informática Aplicada à Nutrição	51
2º	Noções de Ciências Sociais	34
3º	Parasitologia Aplicada à Nutrição	34
3º	Microbiologia Básica	51
3º	Técnica Dietética	102
3º	Saneamento Ambiental e Epidemiologia	68
3º	Genética Humana	34
3º	Farmacologia Aplicada à Nutrição	34
3º	Análise Sensorial	34
4º	Nutrição no Desenvolvimento Humano	102
4º	Educação Nutricional	68
4º	Microbiologia e Higiene dos Alimentos	51
4º	Estudos Bromatológicos	61

4º	Avaliação Nutricional	68
4º	Segurança Alimentar e Nutricional	34
5º	Administração em Unidade de Alimentação e Nutrição	68
5º	Patologia Geral	51
5º	Psicologia da Alimentação e Nutrição	34
5º	Ética, Histórico e Legislação da Nutrição	34
5º	Dietética	51
5º	Tecnologia e Controle de Qualidade dos Alimentos	85
6º	Fisiopatologia da Nutrição	119
6º	Nutrição Materno-Infantil	68
6º	Nutrição Esportiva	34
6º	Dietoterapia	119
6º	Nutrição Experimental	34
7º	Trabalho de Conclusão de Curso I	34
7º	Estágio Supervisionado em Nutrição Clínica	192
7º	Estágio Supervisionado em Nutrição Social (Unidade Básica de Saúde/ Creche-Escola)	300
7º	Seminários Avançados I	41
8º	Trabalho de Conclusão de Curso II	41
8º	Estágio Supervisionado em Unidade de Alimentação e Nutrição	248
8º	Estágio Supervisionado em Nutrição Clínica Hospitalar	158
8º	Seminários Avançados II	34
Total		3.179
Atividades Acadêmicas Complementares 180		
Carga Horária Total 3.359		

CURSO DE LICENCIATURA EM PEDAGOGIA

Sem.	Disciplina	Horas
1º	*Seminário de Introdução ao Curso de Pedagogia: Competência Profissional e Mercado de Trabalho	51
1º	Introdução a Filosofia	68
1º	Educação e Antropologia Cultural	68
1º	Leitura e Produção Textual	68
1º	Psicologia da Educação	68
1º	Met. do Trabalho Científico e da Pesquisa Educacional	68
2º	*Seminário: Dimensão Ética da Formação do Educador	51
2º	Psicologia da Aprendizagem	34
2º	História da Educação	68
2º	Fundamentos Didáticos da Prática Educativa	68
2º	Fundamentos Filosóficos da Educação	34
2	Sociologia da Educação	68
2º	Estatística Aplicada à Educação	68
3º	*Seminário: As Diferenças no Contexto Sócio-Cultural	51
3º	Legislação e Organização da Educação Básica	68
3º	Psicolinguística	68
3º	Currículo, Cultura e Sociedade	68
3º	Gestão de Processos Educativos em Espaço Escolar	68
3º	Didática da Prática Pedagógica	68
3º	Ação Didática Pedagógica em Espaço Escolar	17
3º	Estágio Supervisionado I – Gestão em espaço escolar	68
4º	*Seminário - Infância:Literatura Infantil e Ludicidade	51
4º	Fundamentos da Educação Infantil	68
4º	Arte e Educação	68

4º	Cultura Corporal e Movimento	68
4º	Avaliação da Aprendizagem	34
4º	Didática da Língua Portuguesa	68
4º	Prática e Pesquisa Educacional I: Elementos de um Projeto Científico	34
4º	Ação Didática Pedagógica em Educação Infantil	17
4º	Estágio Supervisionado II – Educação Infantil	68
5º	*Seminário: Responsabilidade Sócio-Ambiental e Desenvolvimento Sustentável	51
5º	Didática da Matemática	68
5º	Didática da História	68
5º	Didática das Ciências da Natureza	68
5º	Didática da Geografia	68
5º	Ecopedagogia	34
5º	Ação Didática Pedagógica em Séries Iniciais do E. F.	17
5º	Estágio Supervisionado III - Séries Iniciais do Ensino Fundamental	68
5º	Prática e Pesquisa Educativa II: Elaboração do Projeto de Pesquisa	34
6º	*Seminário - Cidadania: acesso, participação e identidade.	51
6º	Necessidades Especiais: Fundamentos Educacionais	68
6º	LIBRAS: Linguagem e Sensibilidade	34
6º	Cidadania e Movimentos Sociais	68
6º	Educação de Jovens e Adultos	51
6º	Educação a Distância	51
6º	Ação Didática Pedagógica em Nível médio	17
6º	Estágio Supervisionado IV – Ensino Médio	51
6º	Prática e Pesq. Educativa: Desenvolvimento e Finalização do Proj de Pesquisa	68
7º	*Seminário: Humanização no Trabalho Empreendedor	51
7º	Psicodinâmicas das Relações Humanas	34
7º	Gestão Estratégica Institucional	68
7º	Tecnologia da Informação e Comunicação na Educação	68

7º	Educação e Empreendedorismo	68
7º	Pedagogia Hospitalar	34
7º	Ação Didática Pedagógica em Espaços Não-Escolares	17
7º	Estágio Supervisionado V – O Trabalho do Pedagogo em Espaços Não-Escolares	51
7º	Prática e Pesquisa Educativa: Apresentação do Projeto de Pesquisa	34
Total		3.094
Atividades 200		Acadêmico-Científico-Culturais
Carga Horária Total 3.294		

CURSO DE BACHARELADO EM SISTEMAS DE INFORMAÇÃO

Sem.	Disciplina	Horas
1	Inglês técnico	68
1	Introdução a Computação	68
1	Algoritmos e Lógica de programação I	68
1	Lógica Matemática e Computacional	68
1	Comunicação e Expressão I	68
2	Teoria Geral de Sistemas	68
2	Organização e Arquitetura de Computadores	68
2	Algoritmos e Lógica de Programação II	102
2	Matemática Discreta	68
2	Comunicação e Expressão II	34
3	Estrutura de Dados I	68
3	Metodologia da Pesquisa	68
3	Linguagem de Programação Orientada a Objetos I	68
3	Probabilidade Estatística	68
3	Engenharia de Software	68

4	Estrutura de Dados II	68
4	Banco de Dados I	68
4	Linguagem de Programação Orientada a Objetos II	68
4	Fundamentos de Sistemas de Informação	68
4	Análise Orientado a Objetos I	68
5	Sistemas Operacionais	68
5	Banco de Dados II	68
5	Linguagem de Programação Orientado a Objetos III	68
5	Interface Homem Máquina	34
5	Análise Orientada a Objetos II	68
5	Psicologia das Relações Humanas	34
6	Gerenciamento de Projetos	68
6	Redes de Computadores I	68
6	Desenvolvimento de Aplicações para Web	68
6	Contabilidade e Custos	34
6	Ética em Tecnologia da Informação	34
6	Aplicações de Inteligências Artificiais	68
7	Direito e Legislação	34
7	Rede de Computadores II	68
7	Desenvolvimento para Dispositivos Móveis	68
7	Tópicos Especiais em Computação I	68
7	Trabalho de Conclusão de Curso I	68
7	Padrões de Projetos	34
7	Estágio Supervisionado I	160
8	Auditoria e Segurança de Sistemas de Informação	68
8	Empreendedorismo em Informática	68
8	Prática e Administração de Recursos de Informática	68
8	Tópicos Especiais em Computação II	68

8	Trabalho de Conclusão de Curso II	68
8	Estágio Supervisionado II	68
Total		3.040
Atividades Acadêmicas Complementares 120		
Carga Horária Total 3.160		

CURSO DE FISIOTERAPIA

Sem.	Disciplina	Horas
1º	Anatomia Humana I	51
1º	Citologia e Histologia	68
1º	Bioquímica	34
1º	Fisiologia Geral I	68
1º	Biofísica	51
1º	Sociologia - Antropologia da Saúde	34
1º	Princípios Básicos da Fisioterapia	34
2º	Anatomia Humana II	68
2º	Fisiologia Geral II	51
2º	Informática em Saúde	34
2º	Imunologia	34
2º	Embriologia e Genética Humana	51
2º	Bioestatística	34
2º	Ética Profissional e Deontologia em Fisioterapia	34
2º	Metodologia da Pesquisa Científica	34
3º	Cinesiologia	68

3º	Psicologia	34
3º	Biomecânica	51
3º	Cuidados Básicos em Saúde e Procedimento de Emergência	51
3º	Patologia Geral	51
3º	Farmacologia	34
3º	Neuroanatomia	51
4º	Mecanotermofototerapia	51
4º	Saúde Pública e Epidemiologia	34
4º	Cinesioterapia I	68
4º	Fisiopatologia I	51
4º	Bases, Métodos e Técnicas de Avaliações em Fisioterapia	51
4º	Recursos Terapêuticos Manuais	51
4º	Nutrição	34
5º	Eletroterapia	51
5º	Fisioterapia Aquática	51
5º	Ortopedia, Traumatologia e Reumatologia Clínica	51
5º	Fisiopatologia II	51
5º	Cinesioterapia II	34
5º	Fisioterapia Dermato-Funcional	68
5º	Fisioterapia Preventiva	34
6º	Fisioterapia do Trabalho e Ergonomia	51
6º	Órtese e Prótese	68
6º	Empreendedorismo	34
6º	Diagnóstico por Imagem	68
6º	Fisioterapia Reumatológica	68
6º	Fisioterapia Desportiva	51
7º	Fisioterapia Aplicada Cardiovascular	68
7º	Fisioterapia Aplicada Ortopedia, Traumatologia I	68

7º	Fisioterapia Aplicada Pediátrica I	68
7º	Fisioterapia Aplicada Neurologia I	68
7º	Fisioterapia Aplicada em Ginecologia e Obstetrícia	68
8º	Fisioterapia Aplicada Respiratória e Terapia Intensiva	85
8º	Fisioterapia Aplicada Ortopedia, Traumatologia II	68
8º	Fisioterapia Aplicada em Geriatria	68
8º	Fisioterapia Aplicada em Neurologia II	68
8º	Fisioterapia Aplicada Pediátrica II	51
9º	Estágio Supervisionado I	289
9º	Ortopedia, Traumatologia e Reumatologia	68
9º	Neurologia	68
9º	Uroginecologia e Obstetrícia, Dermato -Funcional	68
9º	Pediatria	68
9º	Trabalho de Conclusão de Curso I	34
10º	Estágio Supervisionado II	289
10º	Hospitalar	68
10º	Geriatria	68
10º	Cardiorrespiratória	68
10º	Preventiva e Saúde do Trabalhador	68
10º	Trabalho de Conclusão de Curso II	34
Total		3.910
Atividades Acadêmicas Complementares		200
Carga Horária Total		4110

CURSO DE ENFERMAGEM

Sem.	Disciplina	Horas
1º	Anatomia I	51
1º	Citologia e histologia I	51
1º	Bioquímica	51
1º	Microbiologia aplicada à Enfermagem	51
1º	História e Legislação da Enfermagem (EAD)	51
1º	Saúde Coletiva I (EAD)	51
1º	Metodologia da pesquisa científica	34
2º	Anatomia II	85
2º	Embriologia e Genética Humana	68
2º	Citologia e histologia II	51
2º	Fundamentos do cuidado humano I	68
2º	Saúde Coletiva II	51
2º	Princípios Básicos da Alimentação (EAD)	34
3º	Bioética	34
3º	Bioestatística e informática	51
3º	Fisiologia geral e biofísica	68
3º	Antropologia Filosófica	34
3º	Fundamentos do Cuidado Humano II	68
3º	Parasitologia	68

4º	Farmacologia geral	51
4º	Patologia Geral	51
4º	Fisiologia sistêmica	51
4º	Práticas de Educação em Saúde	34
4º	Vigilância em Saúde	51
5º	Farmacologia aplicada à Enfermagem	51
5º	Psicologia aplicada à Saúde	68
5º	Patologia Sistêmica	51
5º	Fundamentos do cuidado humano III	204
6º	Enfermagem em saúde do adulto e do idoso	187
6º	Enfermagem em saúde coletiva + DT	170
6º	Práticas Psicopedagógicas aplicadas na Saúde	51
7º	Enfermagem em Centro Cirúrgico	153
7º	Enfermagem na Saúde da criança e do adolescente	204
7º	Enfermagem na Saúde da mulher e do neonato	204
8º	Enfermagem ao paciente crítico	187
8º	Enfermagem na Saúde Mental I	136
8º	Trabalho de conclusão de curso I	17
8º	Saúde do Trabalhador	51
9º	Gerenciamento dos Serviços de Saúde	170
9º	Enfermagem na Saúde Mental II	51
9º	Trabalho de conclusão de curso II	17
9º	Estagio Supervisionado I	102
10º	Estágio supervisionado II	510
Total		3.842
Atividades Complementares		180
Carga Horária Total		4.022

INCISO IV. AVALIAÇÃO DO DESEMPENHO ESCOLAR

Art. 96 - A avaliação de desempenho escolar, parte integrante do processo ensino-aprendizagem, é feita por disciplina e incide sobre a frequência e o aproveitamento.

Art. 97 - A frequência às aulas e demais atividades escolares, permitidas apenas aos alunos matriculados, é obrigatória, vedado o abono de faltas.

§ 1º Independentemente dos demais resultados obtidos, é considerado reprovado na disciplina o aluno que não obtenha frequência mínima de 75% (setenta e cinco por cento) das aulas e demais atividades programadas para cada disciplina.

§ 2º A verificação e registro de frequência escolar é de responsabilidade do professor, constituindo-se desídia o seu não cumprimento.

§ 3º A ausência coletiva às aulas, por parte de uma turma ou grupo de alunos, implica a atribuição de faltas a todos os alunos faltosos, devendo o professor comunicar a ocorrência, por escrito, ao Coordenador de Curso.

Art. 98 - A justificativa de faltas é restrita única e exclusivamente aos casos expressamente previstos em lei.

§ 1º - Em se tratando de faltas justificadas contempladas em lei, o requerimento deverá ser formulado antecipadamente ao período de afastamento, de forma a permitir a substituição da frequência por atividades a serem programadas pelos professores, de acordo com as possibilidades físicas e mentais do discente.

§ 2º As ausências autorizadas para participações em congressos, seminários, cursos, palestras, etc., de interesse para o processo de ensino-aprendizagem e da Instituição, serão justificadas pela Coordenação de Curso.

Art. 99 - Respeitando o limite mínimo de frequência, a verificação da aprendizagem abrangerá, em cada disciplina:

- a) assimilação progressiva de conhecimento;
- b) trabalho individual expresso em tarefas de estudo e de aplicação de conhecimento;
- c) o domínio conjunto das disciplinas lecionadas;

Art. 100 – Os (03) três aspectos de verificação da aprendizagem definida no artigo anterior compreenderão as seguintes notas:

- a) 02 Notas Bimestrais: AP1 e AP2
- b) Média Parcial das 02 Notas Bimestrais - MP
- c) Nota de Exame Final - AF
- d) Média Final - MF

§ 1º As Notas Bimestrais (AP1 e AP2) são atribuídas, obrigatoriamente, uma vez por bimestre, para efeito de registro, no Período Letivo;

§ 2º Cada Nota Bimestral (AP) é uma nota composta resultante da média da nota da prova escrita e da nota de outras avaliações na respectiva disciplina; e deverá constar no Plano de Ensino elaborado pelo professor e aprovado pelo Conselho de Curso;

§ 3º As outras avaliações, referidas no item anterior, constarão de pesquisas, trabalhos individuais e/ou grupo, seminários, trabalhos práticos, arguições e outros instrumentos que possam permitir ao professor uma análise mais profunda do real aproveitamento escolar do aluno. Esta avaliação deverá ser, no mínimo, 01 (uma) por bimestre;

§ 4º Não será permitida a aplicação de outros métodos de avaliação, conforme referido no par. 3º, como única nota para composição de nenhuma das Notas Bimestrais, devendo a mesma ser complementada sempre com pelo menos 01 nota de prova escrita.

Art. 101 - A Média Parcial (MP) será obtida através de Média Aritmética das 02 (duas) Notas Bimestrais:

Art. 102 - A nota de exame final resultará de prova escrita, que versará sobre todo o programa da disciplina, a realizar-se depois de encerrado o período letivo.

Parágrafo Único - O aluno que for prestar exame final deverá requerer no prazo de 02 (dois) dias úteis antes da realização do mesmo.

Art. 103 - Às diversas modalidades da verificação de rendimento escolar serão atribuídas notas de 0 (zero) a 10 (dez), admitindo-se uma casa decimal.

Parágrafo Único - Cabe ao docente a atribuição das notas das avaliações e lançamento das mesmas no Sistema Acadêmico, nos prazos determinados no calendário escolar.

Art. 104 - Considerar-se-á aprovado por média na disciplina o aluno que tenha cumprido a exigência de frequência mínima de 75% (setenta e cinco por cento) e que haja obtido um total igual ou superior a 7,0(sete): MP=7,0 (sete).

Parágrafo Único - Cumprida a exigência de frequência mínima no caput deste artigo, fica credenciado à realização de Exame Final da disciplina o aluno que tenha obtido o mínimo de 08 (oito) pontos na soma das 02 (duas) Notas Bimestrais, ou seja, média igual a 4,0 (quatro) e inferior a 7,0 (sete).

Art. 105 - É considerado reprovado o aluno que:

- I. Tenha na disciplina frequência inferior a 75% (setenta e cinco por cento): Frequência < 75% = Reprovado
- II. Na soma das 02 (duas) Notas Bimestrais tenha obtido média aritmética inferior a 4,0(quatro):
- III. Após a realização do exame final, a média parcial (MP) somada ao rendimento verificado no exame final (AF) - que não poderá ser inferior a nota 5,0 (cinco), resulte em média igual ou superior a 6,0(seis):

Art. 106 - O aluno reprovado poderá ser promovido à série seguinte com dependência em até 02(duas) disciplinas.

Parágrafo Único - O aluno que ficar reprovado em mais de 02 (duas) disciplinas não poderá ser matriculado no bloco seguinte, tendo que cursá-las primeiro e posteriormente prosseguir os estudos no período seguinte.

Art. 107 - O aluno promovido ao período letivo seguinte, em regime de dependência, deve matricular-se obrigatoriamente no novo período e nas disciplinas de que depende, salvo se não estiverem sendo oferecidas, observando-se, no novo período a compatibilidade de horário e aplicando-se a todas as disciplinas as mesmas exigências de frequência e de aproveitamento.

Art. 108 - Não se admite nova promoção ao aluno com dependência em uma ou duas disciplina de período letivo imediatamente anterior, salvo se não estiverem sendo oferecidas, ficando a matrícula sujeita a análise da Diretoria Acadêmica, juntamente com o Coordenador do Curso, observando-se sempre a conservação da qualidade do curso pela obediência à ordem cronológica das disciplinas.

V – RELAÇÃO NOMINAL DO CORPO DOCENTE DE CADA CURSO, INDICANDO A ÁREA DE CONHECIMENTO, TITULAÇÃO E QUALIFICAÇÃO PROFISSIONAL E REGIME DE TRABALHO

CURSO: BACHARELADO EM ADMINISTRAÇÃO

PROFESSOR	ÁREA DE CONHECIMENTO	TITULAÇÃO	QUALIFICAÇÃO PROFISSIONAL	REGIME DE TRABALHO
AURISTELA DO NASCIMENTO MELO	Ciências Sociais Aplicadas	Esp em Recursos Humanos	Graduada em Administração Empresa	Tempo integral
DAVID DE CARVALHO CORREIA JACOB	Ciências Sociais Aplicadas	Esp em Gestão empresarial	Bacharel em Direito	Tempo Parcial
HENRIQUE CESAR MELO RIBEIRO	Ciências Sociais Aplicadas	Mestre em Administração Esp em Docência	Bacharel em Ciências Contábeis	Tempo Parcial
JOSE DE RIBAMAR XAVIER BATISTA	Ciências Exatas e da Terra	Mestre em Física	Lic. Em Física/ Graduado em Fisicotecnologo	Tempo Integral
JULIO EVARISTO DE PAIVA NETO	Ciências Sociais Aplicadas	Especialista em Docência do Ensino Superior	Bacharel em Administração	Tempo Parcial
PAULO JORGE RIBEIRO DOS SANTOS	Ciências Sociais Aplicadas	Esp em Docência do Ensino Superior	Graduada em Administração de Empresa/ Licenciado em Ciências	Tempo Parcial
RENATA RIBEIRO DE MORAES	Ciências Sociais Aplicadas	Esp em Docência do Ensino Superior	Graduada em Administração de Empresas	Tempo Parcial
RICARDO LEAO DE BRITO COSTA	Ciências Humanas	Esp em Administração de Recursos Humanos	Graduado em Psicologia	Tempo Parcial
RONALDO PORTELA DE OLIVEIRA	Ciências Sociais Aplicadas	Especialista em Docência do Ensino Superior	Graduado em Administração	Tempo Parcial
ROSANY CORREA	Ciências Sociais Aplicadas	Mestre em Administração; Esp em Desenvolvimento Gerencial	Graduada em Administração	Tempo Integral
ROSILENE GADELHA MORAIS	Ciências Sociais Aplicadas	Mestranda em Admin Esp em Desenvolvimento Gerencial	Graduada em Administração de Empresas	Tempo Parcial
ROSSANA CARVALHO E SILVA AGUIAR	Linguística Letras e Artes	Esp em Língua Portuguesa	Lic. Em Letras	Tempo Parcial

CURSO: BACHARELADO EM CIÊNCIAS CONTÁBEIS

PROFESSOR	ÁREA DE CONHECIMENTO	TITULAÇÃO	QUALIFICAÇÃO PROFISSIONAL	REGIME DE TRABALHO
FRANCISCO EUDES BARROS	Ciências Sociais Aplicadas	Mestre em gestão Universitária/ Esp em Docência do Ensino Superior	Graduado em Administração de Empresas	Tempo Parcial
FRANCISCO EUDES FONETELE ARAGAO	Ciências Sociais Aplicadas	Esp Controladoria Governamental/Esp em	Bacharel em Ciências Contábeis	Tempo Parcial

		Contabilidade		
GETULIO PIAUIENSE LAGES GONCALVES	Ciências Sociais Aplicadas	Esp em Administração Organizacional	Graduado em Ciências Econômicas	Tempo Parcial
HELICIO CARVALHO MESQUITA DE ARAUJO	Ciências Sociais Aplicadas	Esp em Docência do Ensino Superior/ Esp em Historia do Brasil	Bacharel em Ciências Econômicas	Tempo Parcial
JONAS GUIMARAES JUNIOR	Ciências Sociais Aplicadas	Especialista em Contabilidade	Bacharel em Ciências Contábeis	Tempo Parcial
LUCIVALDO QUIXABA FERREIRA	Ciências Sociais Aplicadas	Especialista em Contabilidade/Especialista Em historia do Brasil	Bacharel em Ciências Contábeis	Tempo Parcial
OTEMBERGES BORGES DO NASCIMENTO	Ciências Sociais Aplicadas	Especialista em Gestão Empresarial	Bacharel em Ciências Contábeis	Tempo Parcial
RENILDO BARBOSA ESTEVAO	Ciências Exatas e da Terra	Esp em Docência do Ensino Superior /Esp em Análise de Sistema	Bacharel em Ciências da Computação	Tempo Parcial
ROSSALIA MARIA DE SOUZA SILVA	Ciências Sociais Aplicadas	Mestre em Controladoria e Contabilidade /Esp em Educação Superior/Esp Contabilidade	Bacharel em Ciências Contábeis	Tempo Integral

CURSO: BACHARELADO EM DIREITO

PROFESSOR	ÁREA DE CONHECIMENTO	TITULAÇÃO	QUALIFICAÇÃO PROFISSIONAL	REGIME DE TRABALHO
ANTENOR FILGUEIRAS LOBO NETO	Ciências Sociais Aplicadas	Esp em docência do ensino superior	Bacharel de Direito	Tempo Parcial
ANTONIO CAJUBA DE BRITTO NETO	Ciências Sociais Aplicadas	Esp em Direito Processual	Bacharel em Direito	Tempo Parcial
BRAULIO JOSE DE CARVALHO ANTAO	Ciências Sociais Aplicadas	Graduado	Bacharel em Direito	Tempo Parcial
BRUNO CARVALHO NEVES	Ciências Sociais Aplicadas	Esp em Direito e Processo do Trabalho	Bacharel em Direito/ Ciências Contábeis	Tempo Parcial
CRISTINA ARZABE	Ciências Sociais Aplicadas	Doutora em Zoologia.	Bacharel em ciências Biológicas	Tempo Integral
FABIO CESAR COSTA DE VASCONCELOS	Ciências Sociais Aplicadas	Esp em Direito constitucional Ambiental	Em Enfermagem/ Bacharel em Direito	Tempo Integral
FABIO SILVA ARAUJO	Ciências Sociais Aplicadas	Esp em Direito Ambiental e Constitucional	Bacharel em Direito	Tempo Integral
FRANCISCO IWELTMAN VASCONCELOS MENDES	Ciências Sociais Aplicadas	Mestre em Educação/Esp em Metodologia do Ensino superior	Lic. Em Historia/lic. Em Estudos Sociais	Tempo Parcial
FRANCISCO LEONARDO SILVA NETO	Ciências Sociais Aplicadas	Esp em Direito Constitucional Ambiental	Bacharel em Direito	Tempo Parcial
GRAZIELA DE MORAES RUBIM	Ciências Sociais Aplicadas	Esp. em Direito Tributário	Bacharel em Direito	Tempo Parcial
JACYRA PESSOA DA SILVA	Ciências Sociais Aplicadas	Esp em Direito Processual	Bacharel em Direito	Tempo Parcial
JOSE DJALMA DE LACERDA	Ciências Sociais	Es Educação do Ensino superior	Bacharelado em Ciências	Tempo

	Aplicadas		Econômicas	Parcial
JULIO CESAR NOGUEIRA	Ciências Sociais Aplicadas	Esp Direito Publico	Bacharel em Direito	Tempo Parcial
LUIZA MARCIA CARVALHO DOS REIS	Ciências Sociais Aplicadas	Esp Direito e Processo Penal	Bacharel em Direito	Tempo Parcial
MARCO ANTONIO DE SOUSA CORREIA	Ciências Sociais Aplicadas	Esp em Educação Superior	Bacharel em Direito	Tempo Parcial
MARCOS ANTONIO SIQUEIRA DA SILVA	Ciências Sociais Aplicadas	Graduado	Bacharel em Direito	Tempo Parcial
MARIA DA GRACA BORGES DE MORAES CASTRO	Ciências Sociais Aplicadas	Especialista em Direito Constitucional	Bacharel em Direito	Tempo Parcial
MARIA FERNANDA BRITO DO AMARAL	Ciências Sociais Aplicadas	Mestre em Administração Mestre em Direito Constitucional	Bacharel em Direito/ Administração de Empresas	Tempo Parcial
MAX ZARAK NUNES VIEIRA	Ciências Sociais Aplicadas	Esp em Direito do Trabalho e Processo do Trabalho	Bacharel em Direito	Tempo Parcial
MÔNICA MARIA AGUIAR PIRES	Ciências Sociais Aplicadas	Esp. em Direito Processual	Bacharel em Direito/ Administração de Empresas	Tempo Parcial
RACILDA MARIA NOBREGA FERREIRA	Ciências Sociais Aplicadas	Esp. em Ensino aprendizagem	Bacharel em Ciências Econômicas/Lic. Em Pedagogia	Tempo Parcial
REGINA COELI SANTOS E FREITAS	Ciências Sociais Aplicadas	Graduada	Bacharel em Direito	Tempo Parcial
RICARDO VIANA MAZULO	Ciências Sociais Aplicadas	Esp em Direito Processual	Bacharel em Direito	Tempo Parcial
ROBERIO DE CARVALHO MIRANDA	Ciências Sociais Aplicadas	Esp em Processo Administrativo	Bacharel em Direito	Tempo Parcial
ROBERTO CAJUBA DA COSTA BRITTO	Ciências Sociais Aplicadas	Mestre Ordem Jurídica Constitucional	Bacharel em Direito	Tempo Parcial
ROSA MARIA DE CARVALHO	Ciências Sociais Aplicadas	Esp em Direito e Processo Penal	Bacharel em Direito	Tempo Parcial
SILVANA MARIA LIMA DOS SANTOS	Ciências Sociais Aplicadas	Esp em Educação Superior	Lic. Em Letras/ Bacharel em Direito	Tempo Parcial
TELIUS RAIMUNDO MEMORIA FERRAZ JUNIOR	Ciências Sociais Aplicadas	Esp Em Docência Superior	Bacharel em Direito	Tempo Parcial
WERRINGTON MEDEIROS DAS SILVA	Ciências Sociais Aplicadas	Esp Direito Publico	Bacharel em Direito	Tempo Parcial
ZULMIRA DO ESPIRITO SANTO CORREIA	Ciências Sociais Aplicadas	Esp em Direito Processual Civil e do Consumidor	Bacharel em Direito/ Administração de Empresa/ Ciências Econômicas	Tempo Parcial

CURSO: BACHARELADO EM NUTRIÇÃO

PROFESSOR	ÁREA DE CONHECIMENTO	TITULAÇÃO	QUALIFICAÇÃO PROFISSIONAL	REGIME DE TRABALHO
ADRIANY DAS GRAÇAS NASCIMENTO AMORIM	Ciências Exatas e da Terra	Esp. Tecnologia de alimentos	Graduada em Química Industrial	Tempo Integral
ADRIANA PARENTE GOMES	Ciências da Saúde	Esp. em Farmácia Hospitalar	Graduada em Farmácia	Tempo Parcial

ANTONIO CÍCERO DE ANDRADE PEREIRA	Ciências Biológicas	Mestre em Engenharia de Pesca	Licenciado em Ciências Biológicas	Tempo Parcial
FABRINA OLIVEIRA ALMEIDA	Ciências da Saúde	Graduada em Nutrição	Ciências da Saúde	Tempo Parcial
IELDINA CRISTINA PAIVA VASCONCELOS	Ciências da Saúde	Esp. em Educação Profissional na Área da Saúde: Enfermagem	Graduada em Enfermagem	Tempo Parcial
JOANA RITA SILVA CORREIA GOMES	Ciências da Saúde	Esp. em Metodologia do Ensino Superior	Graduada em Medicina	Tempo Parcial
RUTHELNA MARIA PINTO DE CERQUEIRA	Ciências da Saúde	Esp. em Nutrição Clínica Nas Doenças Crônico-Degenerativas	Ciências da Saúde	Tempo Parcial
DANIEL RODRIGUES DE FARIAS	Ciências da Saúde	Esp Prevenção e controle das infecções hospitalares	Graduado em Cirurgião Dentista	Tempo Parcial
KARLA JOSNAINA SOARES CAMPELO	Ciências da Saúde	Esp Alimentos e Nutrição	Graduada em Nutrição	Tempo Integral
LISSANDRA CORREA FERNANDES GOES	Ciências Biológicas	Doutora Ciências Biológicas	Licenciatura em Ciências Biológicas	Tempo Parcial

CURSO: LICENCIATURA EM PEDAGOGIA

PROFESSOR	ÁREA DE CONHECIMENTO	TITULAÇÃO	QUALIFICAÇÃO PROFISSIONAL	RÉGIME DE TRABALHO
ANTONIA MARIA DO SOCORRO BARBOSA DE OLIVEIRA	Ciências Humanas	Esp em Docência do Ensino Superior	Licenciatura em Pedagogia	Tempo Parcial
CLEIDIVAN ALVES DOS SANTOS	Ciências Humanas	Esp em Docência do Ensino Superior	Licenciatura em Pedagogia	Tempo Parcial
FRANCISCO AFRANIO RODRIGUES TELES	Ciências Humanas	Mestre Em Educação/Esp em Administração de organizações Educacionais	Licenciatura em Pedagogia	Tempo Integral
GILBERTO ESCORCIO DUARTE FILHO	Ciências Humanas	Esp em Docência do Ensino Superior	Bacharel em Direito/Lic. Em Pedagogia	Tempo Parcial
IDELMAR GOMES CAVALCANTE JUNIOR	Ciência Humanas	Mestre em Historia do Brasil/Esp em Historia do Brasil	Licenciatura Plena em Historia	Tempo Parcial
MARCO ANTONIO LEITAO BATISTA	Ciências Humanas	Esp em Fisiologia e Biomecânica do movimento	Licenciatura em Educação Física	Tempo Parcial
MARIA AURIONEIDA CARVALHO FERNANDES	Ciências Humanas	Esp em Ensino – Aprendizagem/Esp em Fundamento de Educação Especial	Licenciatura Plena em Pedagogia	Tempo Parcial
MARIA DE JESUS MARQUES SILVA	Ciências Humanas	Mestre em Educação/ Esp em Ensino - Aprendizagem	Licenciatura em Pedagogia	Tempo Parcial
MARIA DO ROSARIO DE FATIMA VIEIRA DA SILVA	Ciências Humanas	Esp em Historia do Brasil /Esp em Análise	Licenciatura em Pedagogia	Tempo Parcial

		Ambiental:Teoria e Prática		
MARIA OZITA DE ARAUJO ALBUQUERQUE	Ciências Humanas	Esp em Ensino - Aprendizagem	Licenciatura em Pedagogia	Tempo Parcial
MARIA SUELI LOPES DA SILVA	Ciências Humanas	Esp em Administração de Organizações Educacionais/ Esp em docência do Ensino Superior	Licenciatura em Pedagogia	Tempo Parcial
REGINA DE FATIMA MENDES SCHMIDLIN	Linguística Letras e Artes	Esp em Formação de formadores em Educação de jovens e Adultos	Licenciatura em Pedagogia/Lic. Em Letras para o 1º grau	Tempo Parcial
RENATA CRISTINA DA CUNHA	Linguística Letras e Artes	Esp em Língua Inglesa/ Esp em docência do Ensino Superior	Licenciatura em Letras Inglês/ Licenciatura em Pedagogia	Tempo Parcial
RITA ALVES VIEIRA	Linguística Letras e Artes	Mestrado em Letras/	Licenciatura em Letras	Tempo Parcial
ROZANE DA SILVA COSTA	Linguística Letras e Artes	Esp em Língua Portuguesa	Licenciatura em Letras	Tempo Parcial
SAFIRA MARIA VERAS DOS SANTOS	Ciências Biológicas	Esp Psicologia Educacional	Licenciatura em Pedagogia/Licenciatura em Ciências Biológicas	Tempo Parcial
VICENTE GREGORIO DE SOUSA FILHO	Ciências Humanas	Esp Fil e Epi da Psicologia/ Esp em Administração e Supervisão escolar	Licenciatura em Filosofia	Tempo Parcial
VITORIA ISAURA SANTOS CASTELO BRANCO	Ciências Humanas	Esp em Psicopedagogia Clínica	Graduada em Psicologia	Tempo Parcial

CURSO: BACHARELADO EM SISTEMAS DE INFORMAÇÃO

PROFESSOR	ÁREA DE CONHECIMENTO	TITULAÇÃO	QUALIFICAÇÃO PROFISSIONAL	REGIME DE TRABALHO
ATHÂNIO DE SOUZA SILVEIRA	Ciências Exatas e da Terra	Esp. em Metodologia do Ensino Superior	Licenciado em Computação	Tempo Parcial
FRANCISCO DAS CHAGAS ROCHA	Ciências Exatas e da Terra	Mestre em Informatica	Bacharel em Ciência da Computação	Tempo Parcial
EYDER FRANCO SOUSA RIOS	Ciências Exatas e da Terra	Mestre em Computação	Bacharel em Computação	Tempo Integral
JEAN CARLO GALVAO MOURAO	Ciências Exatas e da Terra	Esp em Docência Superior	Bacharel em Computação	Tempo Parcial
NECIO DE LIMA VERAS	Ciências Exatas e da Terra	Esp em Administração Recursos Humanos	Bacharel em Computação	Tempo Parcial
RODRIGO AUGUSTO ROCHA BALUZ	Ciências Exatas e da Terra	Esp em Análise de Sistema	Bacharel em Ciência da Computação	Tempo Integral

CURSO: ENFERMAGEM

PROFESSOR	ÁREA DE CONHECIMENTO	TITULAÇÃO	QUALIFICAÇÃO PROFISSIONAL	REGIME DE TRABALHO
DELZIRA DA SILVA DE MORAIS	Ciências da Saúde	Esp. em Gestão Educacional	Graduada em Odontologia	Tempo Parcial
KATRINE PRADO NASCIMENTO	Ciências da Saúde	Esp. em Saúde Pública	Graduada em Enfermagem	Tempo Parcial
MARIA DO SOCORRO CANDEIRA COSTA	Ciências da Saúde	Mestre em Enfermagem	Graduada em Enfermagem	Tempo Integral
MILENA DUARTE GURGEL	Ciências da Saúde	Esp. em Educação Profissional na Área da Saúde: Enfermagem	Graduada em Enfermagem	Tempo Parcial

CURSO: Fisioterapia

PROFESSOR	ÁREA DE CONHECIMENTO	TITULAÇÃO	QUALIFICAÇÃO PROFISSIONAL	REGIME DE TRABALHO
WERLANE MENDES	Ciências Biológicas	Mestre em Recursos Pesqueiros e Aquiculturas	Licenciada em Ciências Biológicas	Tempo Parcial
VINÍCIUS SARA CARDOSO	Ciências da Saúde	Mestre em Endocrinologia (so tem, declaração, falta certificado)	Graduado em Fisioterapia	Tempo Integral

INCISO VI – DESCRIÇÃO DA BIBLIOTECA QUANTO AO SEU ACERVO DE LIVROS E PERIÓDICOS, POR ÁREA DE CONHECIMENTO, POLÍTICA DE ATUALIZAÇÃO E INFORMATIZAÇÃO, ÁREA FÍSICA DISPONÍVEL E FORMAS DE ACESSO E UTILIZAÇÃO.

- Livros

ÁREAS	N.º TÍTULOS	N.º EXEMPLARES
Ciências Exatas e da Terra	295	1151
Ciências Biológicas	152	577
Engenharia / Tecnologia	32	34
Ciências da Saúde	201	761
Ciências Agrárias	9	12
Ciências Sociais Aplicadas	3823	9739
Ciências Humanas	1802	3490
Linguística, Letras e Artes	468	811
Multidisciplinar	163	278
TOTAL	6936	16841

➤ **Material Especial:** CD-ROM = 139 Fitas VHS = 250 Boletins = 5

➤

- Periódicos

ÁREAS	N.º TÍTULOS
Ciências Exatas e da Terra	15
Ciências Biológicas	2
Engenharia / Tecnologia	1
Ciências da Saúde	11
Ciências Agrárias	-
Ciências Sociais Aplicadas	80
Ciências Humanas	16
Linguística, Letras e Artes	4
Multidisciplinar	1
TOTAL	130

- Nível de Informatização da Biblioteca

ACERVO			SERVIÇOS		
Nenhum	Parcial	Total	Nenhum	Parcial	Total
		X			X

- Área física construída

A biblioteca está instalada no andar térreo do bloco I do campus da FAP - Parnaíba, numa área de 227,39 m².

- Política de atualização do acervo

Semestralmente são comprados livros de acordo com a necessidade de cada curso.

- Estatística anual da utilização do acervo (2008)

LIVROS	
Consulta	Empréstimo
632	33.732

INCISO VII – DESCRIÇÃO DOS LABORATÓRIOS INSTALADOS, POR CENTRO, ÁREA DE CONHECIMENTO A QUE SE DESTINAM, ÁREA FÍSICA DISPONÍVEL E EQUIPAMENTOS INSTALADOS.**LABORATÓRIOS DA ÁREA DE SAÚDE E BIOLÓGICAS**

Laboratório	Área Física	Equipamentos	Capacidade de alunos	Turno de funcionamento		
				M	T	N
Química e Bioquímica	55,80m ²	Balança semi-analítica - 1 unid. Estufa p/ secagem - 1 unid. Lavador de pipetas - 1 conj. Peagâmetro de bancada - 1 unid Capela	25 a 30		X	X

		Destilador				
Biologia Celular e Molecular	48,00m ²	Microscópios binocular - 20 unid.	25 a 30		X	X
Anatomia Humana	55,80m ²	Peças anatômicas sintéticas Esqueleto completo sintético Corpo humano completosintético Face Lupa Maquete dos epitélios Corpo humano completo Mãos Pés Suporte para soro Olho..etc.	25 a 30		X	X
Embriologia e Imunologia	55,80m ²	Banho Maria Bico de Busen CCD vídeo câmera Microscópios TV tela plana Termômetros Quite desenvolvimento embrionário Quite desenvolvimento de parto normal Quite de desenvolvimento do feto durante a gestação	25 a 30		X	X
Microbiologia	55,80m ²	Agitador de cubos Autoclave Bico de Busen CCD de vídeo câmera Estufa bacteriológica Exaustor Microscópios TV tela plana	25 a 30		X	X
Laboratório de Técnica Dietética	55,80m ²	Batedeira Industrial Batedeira domestica Centrifuga Coifa Fogão Geladeira Fogão Industrial Fogão domestico Liquidificador	25 a 30		X	X
Laboratório Multidisciplinar	55,80m ²	Aparelho Compacto de aspiração Andador Articulável Balancinho Banho de parafina Bola Cinesioterapia (4 tamanhos) Camas para recursos terapêuticos manuais Cama elástica profissional Caneleta par (3 pesos)	25 a 30		X	X

		Espaldar retangular Goniômetro Halter (3 tamanhos) Inalador a ar comprimido Macas Martelo buck para reflexos Neurody teens/fes Simetógrafo de plataforma Sonopulse Tabua propioceptiva retangular Tabua propioceptiva redonda Termopulse				
Análise Sensorial	55,80m ²	Cabine de fórmica com tampa de vidro	25 a 30		X	X

INCISO VIII – DESCRIÇÃO DA INFRA-ESTRUTURA DE INFORMÁTICA À DISPOSIÇÃO DOS CURSOS E DAS FORMAS DE ACESSO ÀS REDES DE INFORMAÇÃO.

LABORATÓRIOS DE INFORMÁTICA INSTALADOS

Laboratório	Área Física	Equipamentos	Capacidade de alunos	Turno de funcionamento		
				M	T	N
1 Laboratório de Informática I	48 m ²	24 computadores Intel Dual core 1.80GHz	24	X	X	X
2 Laboratório de Informática II	48 m ²	24 computadores: 05 Intel Dual core E2180 2.00 GHz 03 Intel Celeron 2.80 GHz 15 Intel Celeron 2.54 Ghz 01 AMD Sempron 1.49 GHz	24	X	X	X

Os laboratórios de informática serão disponibilizados, aos cursos, mediante agenda semestral das respectivas coordenações. Laboratórios ociosos poderão ser agendados por professores.

RELAÇÃO DE COMPUTADORES POR SETOR

Setor	Equipamentos
Coordenações	05 Intel Celeron 2.53 GHz
	01 Intel Celeron 2.80 GHz
	01 AMD Athlon 1.19 GHz
	01 AMD Athlon XP 2400+ 2.00 GHz
Secretária das coordenações	01 Intel Celeron 2.53 GHz
Docentes	01 AMD Sempron 902 MHz
	01 Intel Celeron 2.53 GHz
Secretaria	02 Intel Celeron 2.53 GHz

	01 AMD Sempron 2500+	1.40 GHz
	01 AMD Sempron 2200+	1.50 GHz
	01 Impressora Brother DCP-7020	
Protocolo	01 Intel Celeron	2.53 GHz
	01 Impressora HP Laser Jet 1018	
Secretaria Institucional	01 AMD Duron	1.59 GHz
SEPESQ	02 Intel Celeron	2.53 GHz
Telefonista	01 Intel Celeron	2.54 GHz
	01 AMD Duron	1.59 GHz
Recursos Humanos	01 Impressora HP Laser Jet p1005	
	01 Impressora Epson LX300	
	02 Intel Celeron	2.53 GHz
Financeiro	01 AMD Sempron 2500+	1.40 GHz
	01 Impressora HP Laser Jet 1200	
Almoxarifado	01 AMD Sempron 2200+	1.49 GHz
	02 AMD Athlon XP 1800+	1.50 GHz
Biblioteca	02 Intel Celeron	2.53 GHz
	01 Intel Celeron	2.53 GHz
Monitoria	01 AMD Sempron 2500+	1.40 GHz
Pós-Graduação	01 Intel Celeron	2.53 GHz
Setor de compras	01 AMD Athlon XP 1800+	1.50 GHz
Direção Geral	01 Intel Celeron	2.53 GHz
	01 Impressora HP Color Laser Jet 2600n	
Direção Acadêmica	01 Intel Celeron	2.53 GHz
Depto. de Tecnologia e Informação	02 Intel Pentium Dual E2180	2.00 GHz
	01 Notebook Intel Pentium M	2.00 GHz
CPD – Servidores	01 Servidor FireWall	AMD Athlon 64x2 DUAL CORE 3600+ - 1.9 GHz
	01 Servidor de Internet	AMD Athlon 64x2 DUAL CORE 3600+ - 1.9 GHz
	01 Servidor do Laboratório	AMD Athlon 64x2 DUAL CORE 3600+ - 1.9 GHz
	01 Servidor de Banco de dados e arquivos	P IV – 3.00 GHz
	01 Servidor de Câmeras de segurança	AMD Athlon 64x2 DUAL CORE 3600+ - 1.9 GHz

INCISO IX – RELAÇÃO DE CURSOS RECONHECIDOS, CITANDO O ATO LEGAL DE RECONHECIMENTO, E DOS CURSOS EM PROCESSO DE RECONHECIMENTO, CITANDO O ATO LEGAL DE AUTORIZAÇÃO.

Curso	Ato de Autorização ou Reconhecimento			
	AUT	REC	PORTARIA	DATA
Administração (Bacharelado)		X	92	12/01/2006

Ciências Contábeis (Bacharelado)	x		1318	23/08/2000
Direito (Bacharelado)		X	492	01/06/2007
Nutrição (Bacharelado)	X		110	08/02/2008
Pedagogia (Licenciatura)	X		329	04/07/2001
Sistemas de Informação (Bacharelado)	X		486	15/03/2001
Enfermagem	X		942	20/11/2008
Fisioterapia	X		1.116	18/12/2008

INCISO X – RESULTADOS OBTIDOS NAS ÚLTIMAS AVALIAÇÕES REALIZADAS PELO MINISTÉRIO DA EDUCAÇÃO, QUANDO HOVER.

Curso	Turno	C/H Total	ENADE	Duração/Regime
Administração (Bacharelado)	Noturno	3396	2 / 2006	8 semestres
Ciências Contábeis (Bacharelado)	Noturno	3324	-	8 semestres
Direito (Bacharelado)	Diurno/Noturno	4348	2 / 2006	10 semestres
Nutrição (Bacharelado)	Diurno/Noturno	3466	-	8 semestres
Pedagogia (Licenciatura)	Noturno	3458	-	7 semestres
Sistemas de Informação (Bacharelado)	Noturno	3160	-	8 semestres

INCISO XI – VALOR CORRENTE DAS MENSALIDADES POR CURSO E/OU HABILITAÇÃO

Curso	Valores de 1º a 08 do mês	Valores de 09 a 15 do mês	Valores de 16 a 20 do mês
Administração	335,00	390,00	420,00
Ciências Contábeis	335,00	390,00	420,00
Direito	530,00	540,00	550,00
Nutrição	490,00	500,00	510,00
Pedagogia	230,00	260,00	299,00
Sistemas de Informação	330,00	380,00	390,00
Fisioterapia	690,00	720,00	730,00
Enfermagem	590,00	610,00	620,00

INCISO XII – VALOR CORRENTE DAS TAXAS DE MATRÍCULA E OUTROS ENCARGOS FINANCEIROS A SEREM ASSUMIDOS PELOS ALUNOS.

VALORES FIXADOS PELA CENTRAL DE ATENDIMENTO/PROTOCOLO	
BOLETIM 2 VIA	R\$ 5,00
BOLETO 2 VIA	R\$ 5,00
DECLARAÇÃO	R\$ 10,00
EMENTA POR DISCIPLINA	R\$ 10,00 (CADA)
MUDANÇA INTERNA DE CURSO	R\$ 30,00
SOLICITAÇÃO DE REINTEGRAÇÃO DE CURSO	R\$ 20,00

HISTÓRICO ESCOLAR	R\$ 15,00
PROCESSO DE TRANSFERÊNCIA EXTERNA -	R\$ 30,00
PROVA DE 2ª CHAMADA	R\$ 30,00
SOLICITAÇÃO DE REMATRÍCULA FORA DO PRAZO	R\$ 50,00 / 100,00'
ATESTADO DE CONCLUSÃO	R\$ 10,00
DECLARAÇÃO DE SISTEMA DE AVALIAÇÃO	R\$ 10,00
DECLARAÇÃO SUB-JUDCE	R\$ 10,00
CERTIDÃO DE ESTUDOS	R\$ 30,00
2ªVIA DE CONTRATO	R\$ 20,00
DECLARAÇÃO DE CONCLUSÃO	R\$ 10,00
DECLARAÇÃO DE SISTEM,A DE AVALIAÇÃO	R\$ 10,00
DESISTENCIA	R\$ 30,00
DISPENSA DE DISCIPLINA	R\$ 10,00 (CADA)
EXTRATOS DE LANÇAMENTOS PAGOS	R\$ 10,00
FLUXOGRAMA	R\$ 15,00
GUIA DE TRANSFERENCIA	R\$ 60,00
TRANSFERENCIA FIES	R\$ 5,00
ASSINATURA DE ESTAGIO	R\$ 10,00
CERTIFICADO ESPECIALIZAÇÃO	R\$ 30,00

INCISO XIII – FORMAS DE REAJUSTE VIGENTE DOS ENCARGOS FINANCEIROS CITADOS NOS INCISOS X E XI.

Os reajustes são realizados de acordo com a Lei 9.870 de 23 de novembro de 1999, MP 1.930 de 29 de novembro de 1999 e Decreto 3.274 de 06 de dezembro de 1999.

Parnaíba, 30 de março de 2009.
